

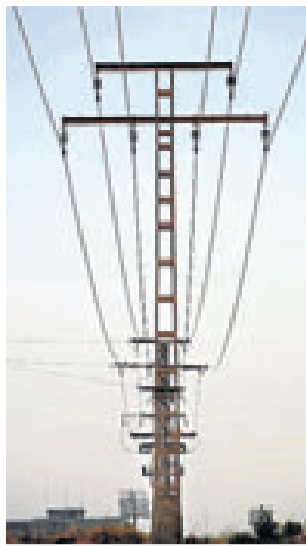

>P. 6 ENTREVISTA

Tiene a sus espaldas una larga trayectoria como escritor, director teatral, actor y guionista.

Pero a Chicho Ibáñez Serrador se le sigue identificando por el «Un, dos, tres», algo que encuentra «tristemente lógico». Pese a su edad se siente muy vivo aunque reconoce que «cuando me aburro se me nota y tal vez lo confundan con otra cosa»



>P. 13 economía

El 1 de julio se liberalizará el mercado de la electricidad y las operadoras ya han lanzado

sus primeras ofertas. De momento los descuentos van dirigidos a los consumos más altos con rebajas que alcanzan el 12%. Mientras que para los usuarios con potencias contratadas por debajo de los 10 Kw las rebajas son puntuales y rozan el 2%



>P. 49 VIVIENDA

El programa Ciudades Amigas de la Infancia promueve la aplicación de la Convención

sobre los Derechos de la Infancia en el ámbito local. Cuando una ciudad obtiene este título, consigue un reconocimiento a su labor en defensa de los más pequeños. Y es que los menores tienen derecho a influir sobre las decisiones que se tomen en su ciudad

CUADERNO

DOMINICAL

INFORMACION

Suplemento semanal - Domingo, 7 de junio, 2009



MASONES EN ALICANTE

El maestro o venerable de una logia utiliza el mallete (mazo, emblema de poder) para abrir las reuniones o los ritos de iniciación

Logias de distintas obediencias desvelan sus ritos, sus símbolos y su labor en la provincia

En EE UU y Francia ser masón se incluye en el currículum pero en España fueron perseguidos por el franquismo y son objeto de misterio y desconfianza. La masonería se va extendiendo de nuevo por la provincia con logias masculinas, femeninas y mixtas.

Rodeada por una leyenda negra, su simbología, rituales y trajes le dan a la masonería fama de secta, un sambenito que se quieren quitar los practicantes en Alicante de esta orden iniciática fraternal y filantrópica de origen ancestral. Arrancadas por el fran-

LOS ALCALDES GADEA, CARBONELL, MAISONNAVE Y TEROL LO FUERON

quismo (en España había en 1936 unos 6.000 masones censa-

dos), rebrotaron con la democracia y en la provincia hay más de una veintena de logias, cuatro de ellas de habla española con sede en Alicante y el resto de ingleses, alemanes y holandeses, que abarcan a la mayoría de los practicantes actuales, unos 700, y →



El origen/ Los Iniciados Egipcios

En las catedrales miraron a la antigüedad y Napoleón incorporó símbolos egipcios



Luna y sol/ Las catedrales orientan

La logia se orienta con el ábside (triángulo) al este. La luna es el norte y el sol, el sur



Suelo blanco y negro/ La dualidad

Sobre el mosaico, tres columnas: sabiduría (dórica), fuerza (jónica) y belleza (corintia)

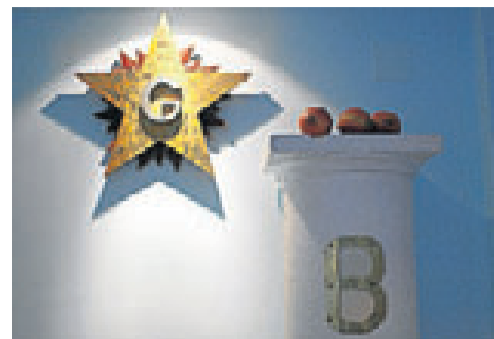

Estrella flamígera/ Conocimiento

Tres granadas (influencia judaica) sobre la columna aluden a la fraternidad masónica

reportaje

por Juani Hernández

Fotos de Cristina de Middel



En construcción

> Más de veinte logias masónicas de habla española, inglesa, alemana y holandesa celebran sus ritos en la provincia, entre ellas la primera íntegramente femenina, que acaba de «levantar columnas»

→ que se reparten por las Marinas, Torrevieja y Elche. Todas las extranjeras pertenecen a la Gran Logia de España-Gran Oriente Español y se consideran masonería regular y de rito escocés. De las cuatro de habla española, sólo una, exclusivamente masculina, pertenece a esta masonería que cree en un Dios revelado porque las otras tres siguen las consignas de la Revolución Francesa –libertad, igualdad, fraternidad–, son laicas, y tan unidas que comparten templo en Alicante. Una es de hombres, otra mixta y otra de mujeres, que acaba de fundarse, y están inspiradas por el Gran Oriente de Francia.

Pero, ¿qué es la masonería? Hoy día las logias son asociaciones culturales. Los miembros alicantinos pagan una cuota mensual de entre 30 y 40 euros para el alquiler o hipoteca del taller o templo, donde se reúnen para debatir y reflexionar sobre cuestiones actuales y sociales, desde las vertientes ética, filosófica y espiritual, y donde celebran los ritos heredados del pasado. Siglos atrás la masonería fue activa en los ámbitos de poder y muchos de sus miembros se ocuparon de parcelas que hoy cubren las ONG.

La palabra masón viene del francés maçon, albañil. Las aso-



La más reciente/ Ítaca, una escuela de conocimiento sólo para mujeres

La gran maestra de la Logia Femenina de España (primera por la izquierda) lleva 20 años en masonería. Ana Lorente (en el centro) vio un programa de televisión, entró y su forma de ver el mundo cambió 180 grados. La web de esta logia es www.glfe.org y el correo glfe@glfe.org

ciaciones de francmasones (obreros libres) aparecieron con la construcción de las catedrales y monasterios medievales. En

pleno mundo feudal el obrero libre era más que un simbolismo: los francmasones pensaban que la obra material de las cate-

drales y la espiritual del perfeccionamiento humano sólo eran posibles mediante individuos libres, honrados y responsables.

En sus reuniones transmitían conocimientos científicos y filosóficos de sociedades de la antigüedad como los Iniciados

**Piedra bruta/ Piedra pulida**

La persona es piedra bruta pero se puede pulir. Al aprendiz se le da al entrar

**Guantes blancos/ Como los de Mickey**

Símbolo de pureza. Los llevó Mickey Mouse: su creador, Walt Disney, era masón

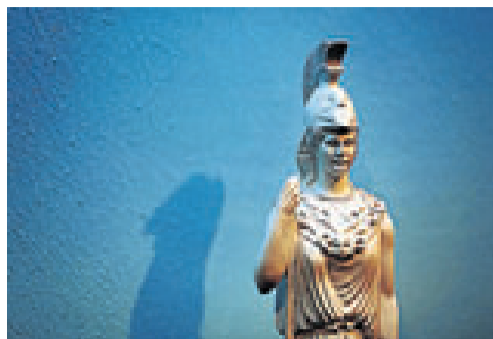
**Atenea/ La sabiduría**

También pueden estar representadas la fuerza con Hércules y la belleza con Venus

**Escuadra-compás/ Rectitud-igualdad**

Materiales de obra. La circunferencia que traza el compás alude a la igualdad

**Hiram Abif/ Mandil rojo de Napoleón**

Herederas de las logias que se exiliaron con Franco, Hiram Abif recaudó 6.000 euros en 2008 para una guardería en Ecuador y ahora hacen mantas para catástrofes. En la imagen, Jon Iza, actual venerable maestro, y Álvaro Rodríguez. Tienen una asociación cultural, Círculo Acacia. En sus reuniones, los aprendices llevan mandil blanco y el venerable rojo, potenciado por Napoleón, si no masón, siempre rodeado de ellos

Egipcios o los constructores del Templo de Salomón en Jerusalén. El 24 de junio de 1717 se reunieron los masones de Londres para celebrar el solsticio de verano. Ahí constituyeron la primera gran logia y se extendieron por el mundo unidos sobre todo al republicanismo. En España la primera, Las Tres Flores de Lis, nació en 1726 con el nombre del hostel madrileño donde se reunieron.

La masonería moderna entiende que el ser humano y la humanidad ideales deben cons-

truirse «piedra a piedra» con la misma libertad y honradez, amor y respeto con que se construía una catedral. Por ello, útiles de obra como la escuadra y el compás, la pala de albañil o la piedra que se pule (como el ser humano que crece y mejora) son símbolos masónicos. El primer presidente de EE UU, George Washington, fue masón, como Jefferson, Roosevelt, Truman, Clinton y ahora Obama. Y están detrás de la Declaración de Derechos Humanos.

Sin embargo, en España la

NACIERON CON LA CONSTRUCCIÓN DE CATEDRALES Y HAY ÚTILES DE OBRA ENTRE SUS SÍMBOLOS

imagen de la masonería es bien distinta aunque ha habido mandatarios practicantes. Pese a estar vinculados por las catedrales, la Iglesia la persiguió (como a los templarios); la Inquisición la condenaba y la dictadura encarcelaba a sus seguidores.

Franco hablaba de la confabulación judeo-masónica unida al comunismo internacional cuando en los países del Este fue prohibida acusada de secta burguesa. Al que fuera presidente de la Generalitat de Catalunya Lluís Companys le ajusticiaron entre otras cosas por masón y fue perseguido por ello Manuel Azaña, presidente de la II República. La practicaron Ortega y Gasset, Giner de los Ríos (fundador de la Institución Libre de Enseñanza), Antonio Machado o Clara Campoamor, que luchó por el voto femenino

en España. Entre 1870 y 1936 hubo 1.500 masones en la provincia, entre ellos alcaldes, arquitectos y profesionales que promovieron la construcción de barrios enteros e impulsaron la enseñanza. Porque los masones entienden que es la educación la que hace seres libres.

En 1975, con el fin de la dictadura, empezaron a recuperar el patrimonio que se les arrebató y regresaron del exilio mexicano. Cuatro años después una sentencia del Supremo les permitió inscribirse en el Registro Nacional de Asociaciones, y en la provincia se levantaban las columnas» de la Logia Casa- →

De los ritos al hogar

Rafael García Meseguer es el venerable maestro de la logia Constante Alona-Gran Oriente de Francia y preside la recién fundada logia de Altos Grados, formada por 28 maestros masones de toda España, un capítulo centrado en estudios superiores. Rosana Arques es la consejera federal de la recién nacida logia Ítaca, perteneciente a la Gran Logia Femenina de España, creada en 1984 por la Gran Logia Femenina de Francia. Y están casa-

RAFAEL GARCÍA Y ROSANA ARQUES SON MASONES Y PAREJA

dos. Rafael lleva 15 años en masonería, desde que empezó a investigar y se encontró con que uno de sus abuelos era masón. Rosana, que trabaja en una fábrica, se interesó hace unos nueve. «Me pareció que esa filosofía me

podía gustar, escribí a una web, me contestaron y empezó todo el proceso». Dice que ha cambiado, y que su gente lo nota, «quizá antes era más radical, y ahora soy más tolerante, me abro a otros puntos de vista. Y he ganado seguridad en mí misma». Cree que si todos fuéramos masones, el mundo sería mejor. «Nos quejamos de los gobiernos pero es un reflejo de cómo estamos». En casa tienen una biblioteca masónica.



Rafael García y Rosana Arques con símbolos que visten en los ritos



El ábside/Sobre el sillón del venerable
El Delta luminoso alude al ábside catedralicio, y a la libertad, igualdad y fraternidad

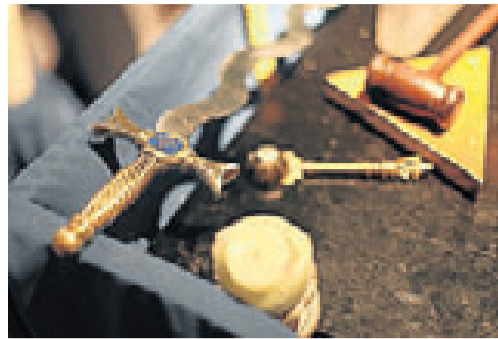

La espada/ Para el guardián
La llevaba el guardián que controlaba la entrada al templo y hoy se mantiene



El mallete/ Para el venerable
Esta especie de martillo está sobre la mesa del maestro y significa poder



La logia/ A salvo de la luz del día
El local de reunión no debe dejar entrar luz ni ruido. Y sólo una puerta, a Occidente

reportaje



→ blanca de Alicante e Íllice Constante de Elche. Ahí empezaron a normalizarse en España, donde la media de edad de sus miembros ronda los 45 años frente a los 56 en Francia y los más de 60 en Inglaterra.

Sin embargo, coinciden en que siguen arrastrando cierta imagen de ocultismo. Javier, miembro de la logia mixta El Nivel de Alicante (Derecho Humano), afirma que aún existe mucha ignorancia al respecto y prejuicios. «Conozco a gente con formación universitaria que me ha preguntado si ponemos crucifijos al revés y les es-

Quieren quitarse el halo de secta y luchan por la mejora social y personal

cupimos», explica. Él mismo admite que cuando se asomó a este mundo, hace ya 16 años, lo hizo con cautela. En su caso, este empleado de una empresa de gestión comercial llegó a la masonería a través de un amigo de su padre, holandés y masón. «A veces se malinterpreta. Y como dijo un jesuita que vino a Alicante a un curso de verano, es una escuela de conocimiento».

Él se inició en la Gran Logia de España, bajo cuyo paraguas está la denominada Hiram Abif, que toma su nombre del arquitecto del templo de Salomón. Hace un año que estrenó nueva sede en Alicante al quedarse pequeña la anterior, y están pendientes de consagrar su templo, que tiene capacidad para unas cien personas. La integran hombres, aunque su actual venerable maestro, Jon Iza Gorospe, afirma que «reconocemos a las mujeres en la masonería pero nunca trabajando con nosotros en la logia, ni nosotros en las de ellas, aunque las invitamos a conferencias y otras actividades». Tiene abogados, mé-



Constante Alona/ El primer vigilante

Jaime Correa, colombiano y masón como su padre, trabaja en un taller de teatro y es el vicepresidente de la logia Constante Alona de Alicante, que rescató el nombre de la fundada a fines del XIX. Como primer vigilante, se encarga de cerrar la logia y de pagar «simbólicamente» a los obreros

dicos, camareros, albañiles, cirujanos, informáticos, jubilados, y desempleados, desde 27 años a 84 tras el fallecimiento del veterano, que tenía 94 y que participó en la principal batalla naval de la guerra civil, en la bahía de Cartagena.

Su principal diferencia con las logias «francesas» es que tienen un libro sagrado, «lo que no quiere decir que seamos o

no confesionales, porque entre nosotros tenemos un musulmán, cristianos y agnósticos». En el Gran Oriente de España están orgullosos de que su Supremo Consejo sea el tercero más antiguo del mundo, con más de 200 años de historia. Para que se les deje de mirar como secta, recuerdan que Cruz Roja, rotarios y clubes de leones son organizaciones paramasónicas.

Si ésta es una logia con viejas raíces, la más reciente en Alicante es la femenina Ítaca, que «levantó columnas» el 30 de mayo con la presencia de la Gran Maestra de la Logia Femenina de España, Rosa Elvira Presmanes. «Reflexionamos para conocernos a nosotros mismos, mejorar como personas y con ello contribuir a la mejora de la sociedad. Y somos discre-

tos pero no secretos», afirma. Admiten a personas de cualquier clase, profesión y forma de pensamiento, excluyendo los extremismos: racistas, xenófobos, homófobos o radicales. En esta logia acaba de iniciarse una joven de 23 años, la mayor tiene 87, y hay desde una catedrática a una barrendera y de distintos partidos políticos trabajando juntas «en igualdad y

Un templo en Elche y un barrio entero en Alicante

Un estudio premiado en 2004 por el Instituto de Cultura Juan Gil Albert plasma la influencia que tuvo la masonería alicantina en la sociedad de la restauración (1875-1923). Su aportación a la economía, el urbanismo y la educación de la época fue notable: crearon escuelas laicas y clases para menesterosos, nocturnas, la Escuela de Artes y Oficios para

trabajadores, y la primera escuela para niñas: hasta entonces sólo las pudientes aprendían en sus casas con institutrices. Construyeron enterramientos civiles en el cementerio para dar sepultura, por ejemplo, a los suicidas. Los Guijarro eran masones y no les dejaban enterrar a sus parientes en suelo sagrado, por lo que construyeron el pante-

ón sito en Villafranqueza.

Pero quizá lo más masón que hay en Alicante es el barrio de Benalúa, una iniciativa del arquitecto José Guardiola apoyada por el alcalde Armando Alberola allá por 1884. La calle Los Doscientos tomaría su nombre de las 200 viviendas financiadas por los masones en este distrito. Había asimismo, una lápida en la Con-

catedral de San Nicolás del masón Iván Musitelli, del siglo XVII. En Elda hay un monumento a la logia Amor, con miembros industriales que llegaron a reunirse durante el franquismo aunque al final fueron procesados.

Existe un templo masónico dentro de la torre de La Calahorra, en Elche, ciudad de la que data el primer atisbo de

Alicantinos ilustres y masones

Eleuterio Maisonnave.



Abogado y periodista (1840-1890), fue nombrado alcalde de Alicante del primer Ayuntamiento elegido por sufragio universal masculino. Reconocido mason con el nombre simbólico de Pericles, impulsó la economía alicantina con la creación de la caja de ahorros y otras instituciones.

José Gadea. Médico, se inició en la Constante Alona en 1880, con 19 años y el nombre de Lavoisier. Fue también alcalde de Alicante, inspector provincial de Sanidad, presidente del Colegio de Médicos y autor del primer reglamento de Sanidad de España.



Lorenzo Carbonell.

De profesión comerciante e industrial y nacido en 1883, fue alcalde de Alicante en la II República. Se le reconoce la modernización urbanística de la ciudad, la red municipal de aguas potables y la creación de numerosas escuelas. Fue cónsul de México.



En la logia era Máximo Gorki.

José Guardiola.

Nacido en 1836, fue arquitecto municipal, higienista y republicano. Formó parte de la Sociedad Los Diez, que creó el barrio de Benalúa. Entre sus proyectos, la Explanada de España ganando terreno al mar, la Casa Alberola o el



campanario de la Concatedral.

Rafael Terol.

Fue alcalde y presidente de la Diputación y uno de los responsables del ensanche urbanístico de la capital.



Ángeles López de Ayala.

Fundadora del feminismo en buena parte de España.



El espíritu del Derecho Humano/ La igualdad plena de géneros

Carmen Sánchez ocupa la presidencia de la logia mixta El Nivel de Alicante. De profesión contable, se interesó hace cuatro años por la masonería. Gestionan a nivel nacional la Fundación Deraismes, que lleva el nombre de la fundadora y da becas y libros. Tienen un proyecto de casa para niños en Togo

libertad de pensamiento». De ahí que todas lleven mandil y guantes blancos sobre ropas negras que las iguala como personas. Y los hombres traje oscuro.

Los hermanos/as masones se reúnen en las tenidas, encuentros de intercambio de conocimientos y debate. La píldora del día después puede ser uno de los próximos temas y ya han abordado inmigración, pobreza, crisis o derecho a una muerte

digna. El Derecho Humano envió sus conclusiones a los ministros de Sanidad y Justicia.

Los cargos (oficios) se renuevan al año y los grados son generalmente aprendiz (un año y medio), compañero (otro año) y maestro. Éste se sienta en el sillón principal manejando el malleto (instrumento de poder similar al mazo de los jueces) y sobre la mesa también la espada flamígera (la justicia). La expres-

sión «Un obrero de mi columna pide trabajo» significa que se reclama turno de palabra. Se intercambian opiniones y se intenta llegar un acuerdo. Cuando el maestro «pasa la llana (paleta de albañil)», que también tiene sobre la mesa, simbólicamente significa igualar entre hermanos y que la razón está en el medio dado que los debates son de síntesis, no de confrontación. Hay cargos adminis-

trativos y ritualistas, como el guardatemplos, que vigilaba que no entraran los no masones, y que hoy se mantiene con una persona junto a la puerta con una espada, un elemento simbólico y ornamental. Afirman que no es una «cosa rara», sino la recreación de lo que hacían las logias de constructores de catedrales entre los siglos XII y XIV, como el Ejército mantiene sus ceremonias o la Universi-

dad el rito de los honoris causa.

En las ceremonias de iniciación se entrega el mandil al candidato una vez que ha pasado una entrevista con el venerable y superado informes que confirman que la persona tiene inquietud por iniciarse en este camino del conocimiento y no es sólo curiosidad. Otro aspecto que, afirman, les separa de una secta es que la mayoría no tienen vinculación religiosa y que en aquéllas es fácil entrar y difícil salir, mientras que en las logias masónicas es complicado integrarse y se abandona con una carta de dimisión. Según Miguel Perlado, psicólogo de Atención e Investigación de Socioadicciones, entidad patrocinada por el Ministerio de Asuntos Sociales, la masonería no es

Son unos 700 en la provincia, hacen ritos de iniciación y se reúnen en «tenidas»

una secta aunque puede haber grupos específicos que se aprovechen y amparen en ella con fines coercitivos o destructivos, y recomienda informarse.

La Constante Alona, masculina y refundada en 1975 (con este nombre existía una en 1870) pide para entrar certificado de penales. Tiene separación de poderes, los miembros pueden no estar de acuerdo con la votación de presidente, y si descubren que un hermano no cumple los valores de la asociación o comete delito se le abre pleito masónico antes de ir al juzgado. Colaboran desde hace tres años con el IES Virgen del Remedio, al que han donado 5.000 euros y material de hostelería para formar camareros, siempre en defensa de un sistema educativo público. Están en la Comisión de Memoria Histórica y colaboran con el Festival de Cine y Derechos Humanos.

Reflexión/ Un paso por el cuarto oscuro

Antes de iniciarse en la logia Hiram Abif, la persona (semilla) entra en un cuarto símbolo de la tierra, con sal, pan, trigo, azufre, mercurio y otros elementos alquímicos

masonería en la provincia, en 1870. En el techo se relata la leyenda de Isis y Osiris con iconografía egipcia, y en el piso de madera hay simbología masónica. El castillo de Novelda está plagado de marcas masónicas, y la catedral de Xàbia. Los masones promovieron campañas contra la prostitución y en 1931 la Constante Alona fue observadora en las elecciones. Cuba es el país con más símbolos ligados a José Martí.

COCINA Y MÚSICA

Se suele escuchar música de Mozart (era masón) o el Canon de Pachelbel en los ágapes de las logias, que se celebran para relajarse tras una «tenida» (reunión) en el salón denominado «De los pasos perdidos» (el del Congreso de los Diputados se inspiraría en la masonería). También tienen cocina ritual y son platos masónicos los boquerones en vinagre, vieiras, lentejas o la oca. Y hay brindis masónicos.

